



SALUD
SECRETARÍA DE SALUD



Centros de
Integración
Juvenil, A.C.

SAN LUIS POTOSÍ

www.gob.mx/salud/cij

www.cij.org.mx



2025
Año de
La Mujer
Indígena



Red Operativa

120 Centros de Integración Juvenil, A.C.



Consumo de drogas alguna vez en la vida en personas con consumo de drogas ilícitas solicitantes de tratamiento en CIJ San Luis Potosí (CIJ San Luis Potosí)
2° semestre de 2004 - 1er semestre de 2025
N=5,805

El consumo de **mariguana** se ha mantenido por arriba de los 70 puntos porcentuales desde el 2do. semestre del 2010.

Las **metanfetaminas** incrementaron 36.2 puntos porcentuales entre el 1er. semestre del 2015 y el 1er. semestre de 2025.

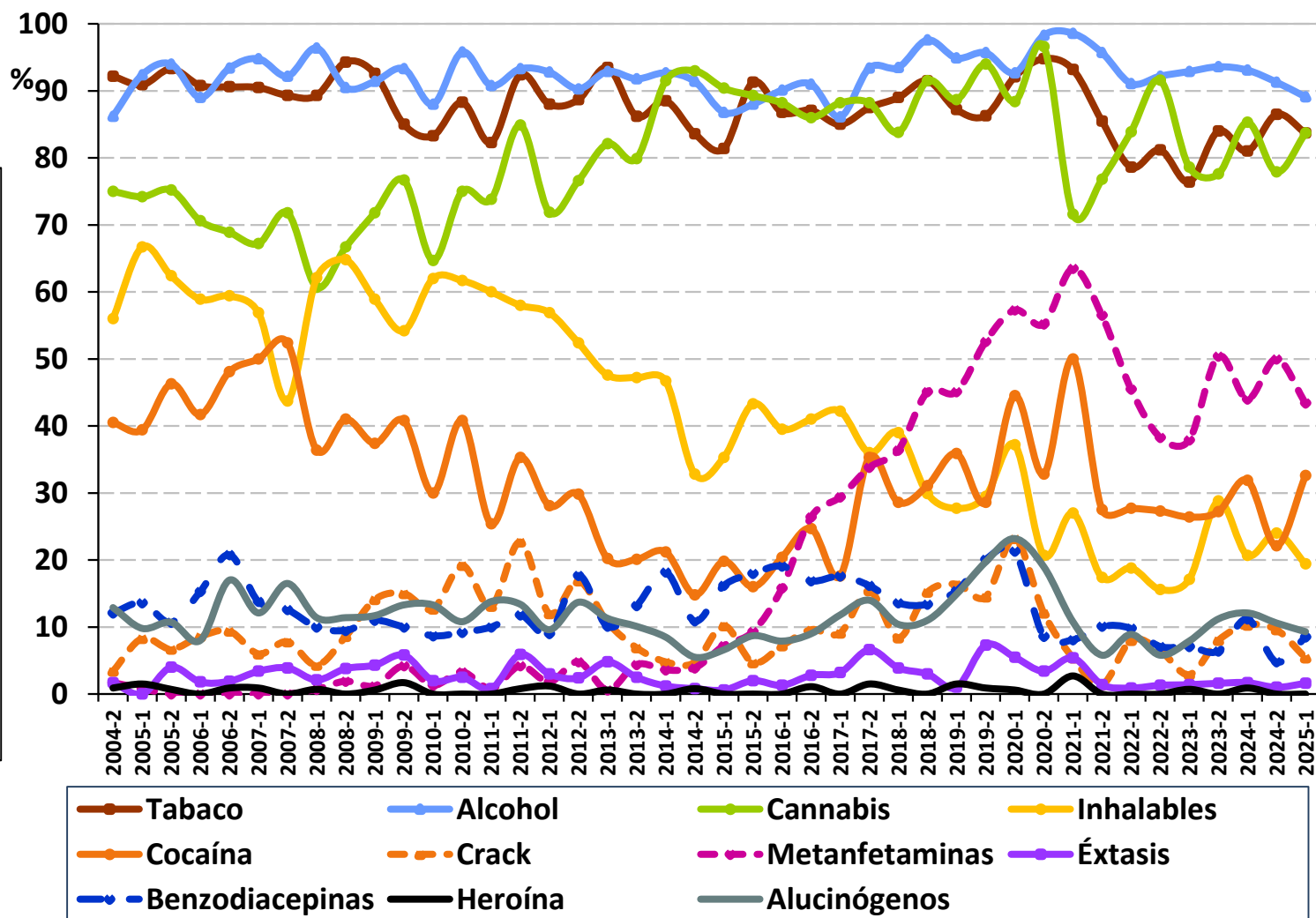

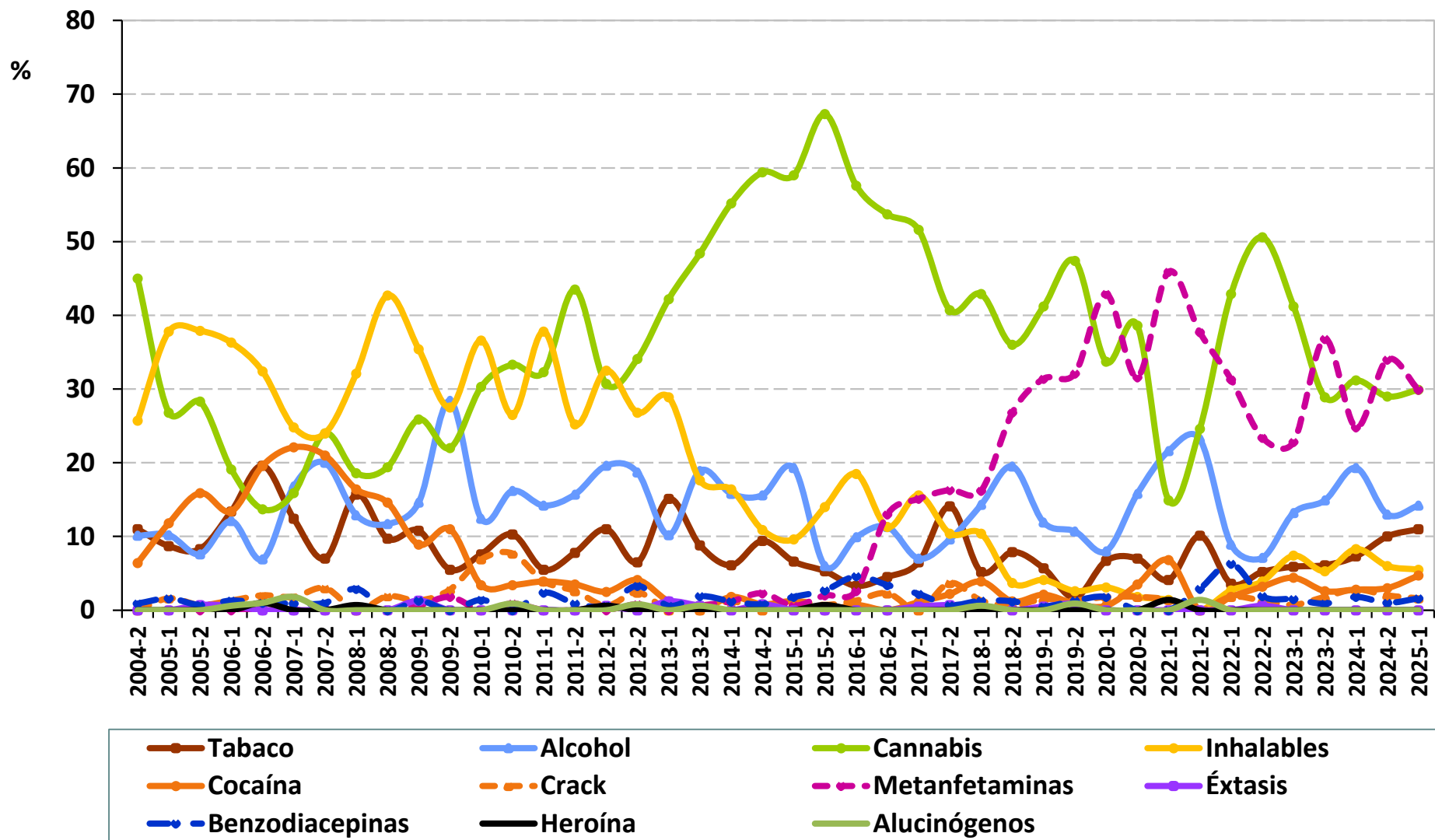

Epidemiología del Consumo de drogas



Centros de
Integración
Juvenil, A.C.

Consumo de drogas "Alguna Vez en la Vida" en pacientes de CIJ en el Estado de San Luis Potosí Primer Semestre 2025

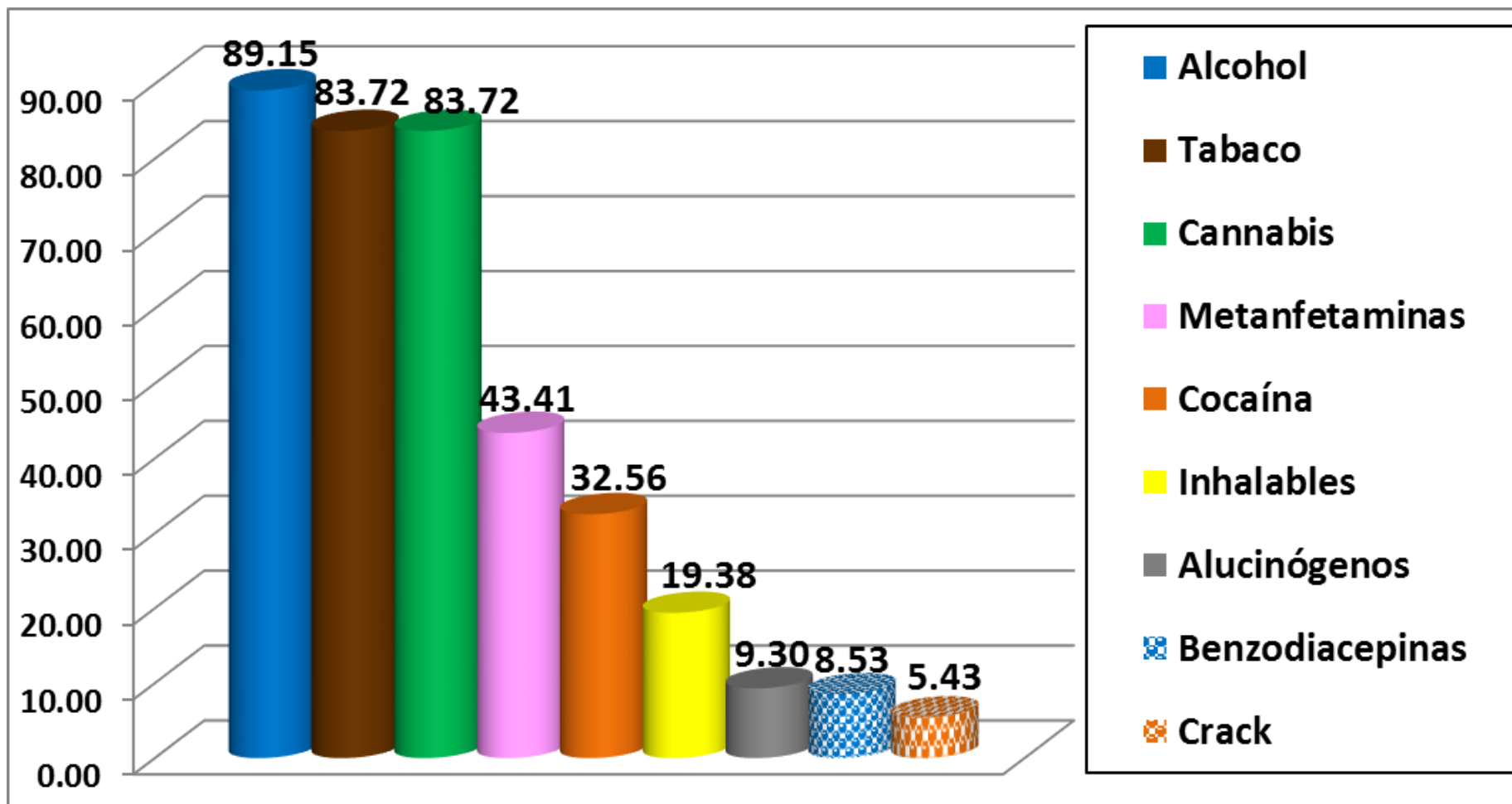

Consumo de drogas "Alguna Vez en la Vida" en pacientes de CIJ en el Estado de San Luis Potosí Primer Semestre 2025

- Las **drogas ilícitas de mayor consumo** entre los pacientes de primer ingreso a tratamiento en San Luis Potosí son: **mariguana (83.72%)**, **metanfetaminas (43.41%)**, **cocaína (32.56%)**, **inhalables (19.38%)**, **alucinógenos (9.30%)**, **benzodiacepinas (8.53%)** y **crack (5.43%)**.
- Las drogas que se encuentran por arriba de la media nacional en cuanto a su consumo son: **mariguana 83.72%** (nacional: 76.46%), **inhalables 19.38%** (nacional: 12.41%) y **benzodiacepinas 8.53%** (nacional: 8.28%).
- El **alcohol y tabaco** registraron usos de 89.15% (nacional: 78.21%) y 83.72% (nacional: 68.74%) respectivamente.
- La **razón de consumo**, incluyendo alcohol y tabaco fue de **4.4 hombres por una mujer**.
- Los **Grupos de edad de inicio del consumo de drogas ilícitas** en el Estado de San Luis Potosí fueron: **10 a 14 años (44.19%)**, **15 a 19 años (36.43%)**, **20 a 24 años (10.08%)** y **25 a 29 años (3.88%)**.

71.0% de la población,
ha bebido alcohol
alguna vez

| | Población total <u>12 a 65 años</u> | Adolescentes de <u>12 a 17 años</u> |
|--|--|--|
| ALCOHOL Consumo excesivo* | 16.8 millones 19.8% | 1.1 millones 8.3% |
| TABACO Fumadores activos | 14.9 millones 17.6% | 684 mil 4.9% |
| DROGAS ILEGALES Alguna vez | 8.4 millones 9.9% | 888 mil 6.2% |
| MARIGUANA Alguna vez | 7.4 millones 8.6% | 761 mil 5.3% |
| ESTIMULANTES TIPO ANFETAMÍNICO AV | 651 mil 0.8% | 85 mil 0.6% |

“Encuesta Nacional de Consumo de Drogas, Alcohol y Tabaco 2016-2017”

* Último mes

Prevalencia de Consumo de Drogas Ilegales en Estudiantes de Secundaria y Bachillerato



SALUD
SECRETARÍA DE SALUD



Centros de
Integración
Juvenil, A.C.

| | Mariguana AV % | Cocaína AV % | Crack AV % | Alucinógenos AV % | Inhalables AV % | Metanfetaminas AV % | Heroína AV % |
|-----------------------------|----------------------|--------------------|------------------|-------------------------|-----------------------|---------------------------|--------------------|
| Prevalencia Nacional | 10.6 | 3.3 | 1.6 | 1.9 | 5.8 | 2.0 | .9 |
| Aguascalientes | 9.6 | 2.5 | 1.4 | 1.9 | 5.4 | 2.3 | 0.5 |
| Baja California | 9.4 | 2.5 | 1.0 | 1.1 | 3.7 | 2.0 | 0.9 |
| Baja California Sur | 10.0 | 1.8 | 0.9 | 0.8 | 4.0 | 1.2 | 0.5 |
| Campeche | 8.7 | 3.4 | 1.7 | 1.2 | 4.8 | 1.5 | 1.2 |
| Chiapas | 5.5 | 3.0 | 1.5 | 0.8 | 4.1 | 1.5 | 1.3 |
| Chihuahua | 11.9 | 4.4 | 1.3 | 1.9 | 5.1 | 2.6 | 0.8 |
| Coahuila | 9.9 | 2.2 | 0.7 | 1.9 | 4.6 | 1.1 | 0.6 |
| Colima | 10.9 | 3.0 | 1.1 | 1.8 | 3.9 | 2.8 | 0.8 |
| Distrito Federal | 18.2 | 5.2 | 2.7 | 3.8 | 8.0 | 3.2 | 1.3 |
| Durango | 8.8 | 2.8 | 1.1 | 1.2 | 5.2 | 1.8 | 0.6 |
| Estado de México | 13.8 | 4.2 | 2.3 | 3.1 | 8.8 | 2.7 | 0.8 |
| Guanajuato | 11.6 | 3.6 | 1.9 | 1.7 | 6.9 | 2.4 | 0.8 |
| Guerrero | 8.3 | 3.6 | 2.1 | 1.3 | 5.2 | 1.6 | 1.2 |
| Hidalgo | 9.4 | 3.2 | 1.8 | 1.8 | 6.3 | 1.4 | 0.9 |
| Jalisco | 12.4 | 2.9 | 1.3 | 2.4 | 6.3 | 2.4 | 0.6 |
| Michoacán | 10.0 | 3.0 | 1.3 | 2.1 | 5.8 | 2.1 | 1.1 |
| Morelos | 12.3 | 3.1 | 1.4 | 2.1 | 6.2 | 1.8 | 1.1 |
| Nayarit | 9.8 | 2.8 | 1.1 | 2.0 | 4.0 | 2.5 | 1.0 |
| Nuevo León | 8.6 | 2.4 | 1.5 | 1.3 | 5.0 | 1.5 | 0.8 |
| Oaxaca | 8.5 | 3.0 | 1.1 | 1.4 | 6.0 | 1.3 | 0.9 |
| Puebla | 8.5 | 3.1 | 1.7 | 1.7 | 5.2 | 1.5 | 0.7 |
| Querétaro | 12.5 | 3.1 | 2.0 | 1.9 | 7.3 | 2.0 | 0.5 |
| Quintana Roo | 14.6 | 4.7 | 2.7 | 1.5 | 5.5 | 2.0 | 1.1 |
| San Luis Potosí | 10.1 | 2.5 | 1.1 | 2.6 | 5.5 | 1.6 | 0.5 |
| Sinaloa | 4.9 | 1.6 | 0.5 | 0.5 | 1.9 | 1.2 | 0.7 |
| Sonora | 8.9 | 2.2 | 0.7 | 0.4 | 2.7 | 1.5 | 0.3 |
| Tabasco | 5.8 | 2.7 | 1.6 | 1.0 | 2.6 | 1.2 | 0.9 |
| Tamaulipas | 8.8 | 4.1 | 1.4 | 1.0 | 4.0 | 1.8 | 1.3 |
| Tlaxcala | 7.0 | 2.7 | 1.6 | 1.3 | 4.8 | 1.4 | 0.8 |
| Veracruz | 7.5 | 2.7 | 1.4 | 1.5 | 6.1 | 1.5 | 0.9 |
| Yucatán | 8.9 | 2.7 | 2.0 | 1.0 | 4.9 | 1.2 | 0.7 |
| Zacatecas | 7.1 | 2.2 | 0.7 | 1.1 | 3.4 | 0.9 | 0.2 |

Arriba de la prevalencia nacional

Igual a la prevalencia nacional

Debajo de la prevalencia nacional

Fuente: Encuesta Nacional de Consumo de Drogas en Estudiantes 2014.

Prevalencia de Consumo de Drogas Ilegales en Estudiantes de Secundaria y Bachillerato



Centros de Integración Juvenil, A.C.

| | Mariguana | Cocaína | Crack | Alucinógenos | Inhalables | Metanfetaminas | Heroína |
|-----------------------------|-------------|------------|------------|--------------|------------|----------------|-----------|
| | AV | AV | AV | AV | AV | AV | AV |
| | % | % | % | % | % | % | % |
| Prevalencia Nacional | 10.6 | 3.3 | 1.6 | 1.9 | 5.8 | 2.0 | .9 |
| Acapulco | 10.8 | 3.0 | 2.3 | 1.6 | 6.8 | 1.7 | .8 |
| Apatzingán | 6.9 | 1.6 | .6 | .6 | 2.4 | .9 | .4 |
| Cancún-Playa del Carmen | 15.1 | 4.4 | 2.4 | 1.7 | 6.2 | 1.8 | .9 |
| Ciudad del Carmen | 10.7 | 4.6 | 2.2 | 1.9 | 4.9 | 2.1 | 1.2 |
| Ciudad Juárez | 12.3 | 3.3 | 1.3 | 1.8 | 5.6 | 2.7 | .7 |
| Cuautla | 15.0 | 4.3 | 2.0 | 3.2 | 6.8 | 2.2 | 1.1 |
| Ecatepec | 16.1 | 4.8 | 2.7 | 3.2 | 8.6 | 2.7 | 1.1 |
| Guadalajara | 14.1 | 3.2 | 1.5 | 2.8 | 6.1 | 2.7 | .7 |
| Tijuana | 9.8 | 2.8 | 1.0 | 1.0 | 4.2 | 1.9 | .8 |

Arriba de la prevalencia nacional



Igual a la prevalencia nacional



Debajo de la prevalencia nacional

Fuente: Encuesta Nacional de Consumo de Drogas en Estudiantes 2014.

Prevalencia de Consumo de Drogas en Estudiantes de Primaria

| | Mariguana Alguna Vez % | Mariguana Último Año % | Mariguana Último Mes % | Inhalables Alguna Vez % | Inhalables Último Año % | Inhalables Último Mes % |
|-----------------------------|------------------------------|------------------------------|------------------------------|-------------------------------|-------------------------------|-------------------------------|
| Prevalencia Nacional | 2.3 | 1.8 | 1.3 | 1.8 | 1.6 | 1.1 |
| Aguascalientes | 2.5 | 2.1 | 1.4 | 1.6 | 1.4 | 1.2 |
| Baja California | 2.8 | 2.4 | 1.8 | 2.5 | 2.4 | 1.6 |
| Baja California Sur | 1.7 | 1.3 | 1.2 | 1.3 | 0.9 | 0.6 |
| Campeche | 3.5 | 2.7 | 2.0 | 2.8 | 2.5 | 1.9 |
| Chiapas | 2.3 | 1.8 | 1.2 | 2.0 | 1.6 | 1.1 |
| Chihuahua | 2.6 | 1.8 | 1.1 | 1.8 | 1.5 | 1.1 |
| Coahuila | 2.1 | 1.6 | 1.2 | 1.6 | 1.0 | 0.7 |
| Colima | 3.3 | 2.7 | 1.9 | 2.3 | 1.9 | 1.5 |
| Distrito Federal | 1.8 | 1.5 | 1.1 | 1.0 | 1.0 | 0.5 |
| Durango | 3.1 | 2.1 | 1.6 | 2.1 | 1.9 | 1.4 |
| Estado de México | 1.5 | 1.4 | 0.6 | 1.7 | 1.4 | 0.8 |
| Guanajuato | 1.0 | 0.9 | 0.6 | 0.6 | 0.6 | 0.3 |
| Guerrero | 4.0 | 3.1 | 2.7 | 2.9 | 2.6 | 1.9 |
| Hidalgo | 1.8 | 1.3 | 0.9 | 2.4 | 1.7 | 1.1 |
| Jalisco | 3.3 | 2.5 | 2.0 | 1.9 | 1.7 | 1.4 |
| Michoacán | 4.1 | 3.2 | 2.3 | 2.7 | 2.5 | 1.8 |
| Morelos | 2.6 | 2.1 | 1.7 | 2.0 | 1.6 | 1.1 |
| Nayarit | 1.7 | 1.5 | 1.1 | 1.8 | 1.3 | 0.9 |
| Nuevo León | 2.3 | 1.8 | 1.3 | 1.9 | 1.6 | 1.3 |
| Oaxaca | 2.5 | 1.9 | 1.4 | 1.8 | 1.2 | 1.0 |
| Puebla | 1.7 | 1.6 | 1.1 | 1.0 | 1.0 | 0.7 |
| Querétaro | 3.0 | 2.7 | 2.0 | 2.7 | 2.5 | 1.8 |
| Quintana Roo | 4.5 | 3.6 | 2.6 | 3.4 | 3.1 | 2.4 |
| San Luis Potosí | 3.5 | 2.6 | 2.0 | 2.5 | 2.3 | 1.8 |
| Sinaloa | 2.3 | 1.9 | 1.2 | 1.6 | 1.4 | 0.9 |
| Sonora | 1.8 | 1.4 | 0.9 | 2.9 | 2.6 | 1.2 |
| Tabasco | 3.2 | 2.7 | 1.9 | 2.9 | 2.7 | 1.9 |
| Tamaulipas | 2.2 | 1.5 | 0.9 | 1.7 | 1.4 | 1.1 |
| Tlaxcala | 2.1 | 1.5 | 0.7 | 1.7 | 1.4 | 0.8 |
| Veracruz | 1.7 | 1.2 | 1.0 | 1.8 | 1.5 | 1.2 |
| Yucatán | 3.1 | 2.8 | 2.1 | 2.2 | 1.9 | 1.3 |
| Zacatecas | 2.0 | 1.6 | 1.2 | 1.3 | 1.1 | 0.8 |

Arriba de la prevalencia nacional

Igual a la prevalencia nacional

Debajo de la prevalencia nacional

Fuente: Encuesta Nacional de Consumo de Drogas en Estudiantes 2014.

Prevalencia de Consumo de Drogas en Estudiantes de Primaria

| | Mariguana Alguna Vez % | Mariguana Último Año % | Mariguana Último Mes % | Inhalables Alguna Vez % | Inhalables Último Año % | Inhalables Último Mes % |
|-----------------------------|------------------------------|------------------------------|------------------------------|-------------------------------|-------------------------------|-------------------------------|
| Prevalencia Nacional | 2.3 | 1.8 | 1.3 | 1.8 | 1.6 | 1.1 |
| Acapulco | 4.0 | 3.5 | 3.0 | 2.9 | 2.7 | 2.1 |
| Apatzingán | 5.6 | 5.1 | 4.4 | 4.8 | 3.9 | 2.7 |
| Cancún-Playa del Carmen | 3.3 | 2.8 | 2.0 | 2.8 | 2.5 | 1.5 |
| Ciudad del Carmen | 5.3 | 4.5 | 3.1 | 4.2 | 3.9 | 3.2 |
| Ciudad Juárez | 3.4 | 2.5 | 1.7 | 2.2 | 1.9 | 1.4 |
| Cuautla | 3.1 | 2.3 | 1.8 | 2.7 | 2.3 | 1.8 |
| Ecatepec | 2.4 | 2.0 | 1.4 | 2.3 | 2.0 | 1.3 |
| Guadalajara | 3.0 | 2.1 | 1.4 | 1.3 | 0.9 | 0.6 |
| Tijuana | 2.8 | 2.4 | 2.0 | 2.3 | 2.1 | 1.5 |

 Arriba de la prevalencia nacional
  Igual a la prevalencia nacional
  Debajo de la prevalencia nacional

Fuente: Encuesta Nacional de Consumo de Drogas en Estudiantes 2014.

Personas Atendidas enero-diciembre 2024 San Luis Potosí

| CIJ | Prevención | Tratamiento - Rehabilitación | TOTAL |
|---------------------|------------|---------------------------------|---------|
| CIJ San Luis Potosí | 105,532 | 1,108 | 106,640 |

| CARGO | NOMBRE |
|-----------------------------|----------------------------------|
| Presidenta Honoraria | Sra. Maricela Castañón de García |
| Presidente | Mtro. Mario García Valdez |

Presencia de CIJ en el Estado de San Luis Potosí



Centros de
Integración
Juvenil, A.C.



Psic. Iztláhuac Franco Carbajal
Director

CIJ San Luis Potosí

Madroños No. 394, Col. Jardines del Sur Dalias II,
C.P. 78399, San Luis Potosí, S.L.P.

cijslp@cij.gob.mx

Tel.: 444 112 00 79



Centros de
Integración
Juvenil, A.C.

Contacto:

Sitio web: www.gob.mx/salud/cij

Correo electrónico: cij@cij.gob.mx

 **(55) 52 12 12 12**

 **55 45 55 12 12**

